

Rapportage archeologisch pendelonderzoek Weert en Nederweert (1987)

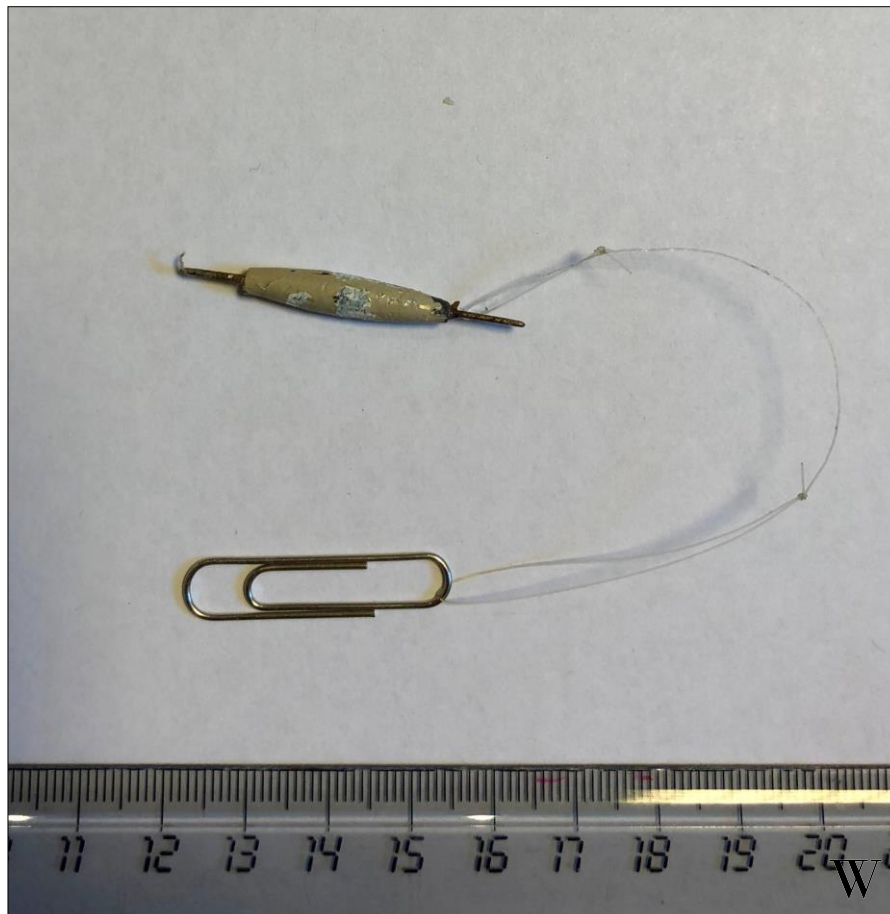

ALFONS BRUEKERS

Voorwoord

Deze publicatie is een uitgave van de Stichting Regionaal Archeologisch Bodemonderzoek (STRABO) te Nederweert, die zich ten doel stelt (a) oud(-er) archeologisch onderzoeks- en vondstenmateriaal te documenteren en te ontsluiten voor wetenschappelijk onderzoek en algemeen publiek en (b) gevraagd en ongevraagd te adviseren aan overheden, beleidsmakers, adviseurs en ontwikkelaars over archeologische en cultuurhistorische waarden in de gemeente Nederweert.

Overname van deze rapportage gedeeltelijk of geheel, via welk medium dan ook, is zonder bronvermelding niet toegestaan.

Alfons Bruekers

STRABO | Stichting Regionaal Archeologisch BodemOnderzoek
Kreijel 4
6035 SG OSPEL

Inhoudsopgave

Voorwoord	2
1. Inleiding	4
2. Werkwijze	6
3. Resultaten	7
3.1 Nederweert-Boeket	7
3.2 Nederweert-Bredeweg	8
3.3 Nederweert-Leveroy	9
3.4 Nederweert-Mildert	10
3.5 Nederweert-Ouwijck	11
3.6 Nederweert-Steutenweg	12
3.7 Nederweert-Stokershorst	13
3.8 Weert-Tungelroy	14
3.9 Nederweert-Wessemerdijk	15
4. Discussie	16
5. Conclusies	17
 Bijlagen	

1. Inleiding

Deze rapportage beschrijft een ietwat onorthodoxe wijze van archeologisch bureau-onderzoek, namelijk de toepassing van occulte of esoterische hulpmiddelen bij het traceren van archeologische objecten in de ondergrond. In 1987 werd ik daar bij toeval mee geconfronteerd en ofschoon ik aan de wetenschappelijke onderbouwing of toepasbaarheid van dergelijke middelen geen geloof hecht, vond ik het wel de moeite waard om mijn ervaringen daarmee vast te leggen.

Dit document is opgebouwd uit twee delen, een vast en een variabel deel. Het vaste deel beschrijft de aanleiding en de methodiek. In het variabele deel wordt steeds een bepaalde casus beschreven. Omwille van de geografieerbaarheid van deze rapportage is gekozen om elke locatie een eigen rapportagetitel te geven en het variabele deel alleen maar toe te spitsen op de casus die met die specifieke locatie samenhangt. Hierdoor wordt de vindbaarheid in de DANS-database van de KNAW voor toekomstige onderzoekers het best bewerkstelligd.

Dan wil ik nu beschrijven hoe een en ander is verlopen. Op maandag 19 januari 1987 vond in Zaal Ceelen in de Kerkstraat te Nederweert de jaarvergadering van de Heemkundevereniging Nederweert plaats. Na afloop van het officiële gedeelte hield ik een dialezing over de opgravingen aan de Wessemerdijk in 1986, alwaar ik enkele crematiegraven van een inheems-romeins grafveld had gevonden. Circa 80 personen woonden deze lezing bij, waaronder vader en zoon Borrenbergs (grondeigenaren van het opgravingsterrein Wessemerdijk) en een zekere Linders uit Weert. Deze laatste was naar eigen zeggen een paragnost en hij bood tijdens een gesprek in de pauze zijn diensten aan om bij eventuele volgende opgravingen te helpen om graven op te sporen zonder veldwerk te verrichten. Ofschoon ik van enige scepsis blijf gaf, vond ik het ook wel interessant om eens mee te maken.

Acht dagen later na de eerste ontmoeting, op dinsdag 27 januari 1987, was ik te gast bij deze 75-jarige P.G.M. (Mathieu) Linders, wonende Evertsenstraat 2 te Weert-Leuken. Ik ben drie uur bij hem geweest en hij toonde mij daarbij diverse staaltjes van zijn kunnen, alhoewel die niet alle even geloofwaardig op mij overkwamen. Ik zal er enkele beschrijven:



Fig. 1. Mathieu (PGM) Linders (1911-1996). Foto van zijn gedachtenisprentje, archief SGN.

Linders werkt met een pendel, in feite een met een vislood verzwaarde stopnaald aan een nylon draadje, die hij ogenblikkelijk live aan mij demonstreerde. Door met deze pendel over een afbeelding van de dierenriem te bewegen, stelde hij bijvoorbeeld vast dat mijn bloeddruk 91 zou bedragen.

Linders vertelde nog enkele andere staaltjes van zijn kunnen. Hij had bijvoorbeeld een verloren trouwring teruggevonden. Bij Tweede Kamerlid René van der Linden (geb. 1943) zou hij een levertumor hebben opgespoord en hem dat hebben doorgegeven. Uit dankbaarheid zou Van der Linden hem enkele cadeau's en brieven hebben gestuurd.

Ook had Linders naar eigen zeggen de ligging van olie- en aardgasvelden in Midden-Limburg bepaald. Deze gegevens had hij doorgestuurd naar de maatschappijen British Petroleum en de Nederlandse Aardolie Maatschappij, alsmede naar de Rijksgeologische Dienst en het Mijnwezen in België. Antwoordbrieven van de oliemaatschappijen (met vriendelijke doch afwijzende reacties) werden door hem getoond en staan afgebeeld in de bijlagen van deze rapportage.

Linders beweerde dat hij ook wateraderen en oude putten kon opsporen, door met zijn pendel over plattegronden en kaarten te bewegen. Dit demonstreerde hij aan de hand van een casus die mijn ouderlijk huis aan de Bredeweg 32 in Nederweert betraf. Met zijn pendel tekende hij op een globale huisplattegrond de locatie van maar liefst twee putten aan, waarvan relatieve ligging en positie ten opzichte van het huis verrassend goed bleken te kloppen. Deze casus is verder uitgewerkt in de rapportage over Bredeweg 32.

Het in 1986 opgegraven romeinse grafveld aan de Wessemerdijk had hij me niet aangewezen. Ik vroeg hem daarop de omgeving van de Wessemerdijk nog eens goed te onderzoeken. Dit leverde alsnog drie vindplaatsen, teweten bij de Spoorbrug, het woonhuis van aalmoezenier 't Hoen (Wessemerdijk 10) en de boerderij Borrenbergs (Wessemerdijk 8).

Op dinsdag 19 februari 1987 was ik voor de tweede maal te gast bij de heer Linders in Weert. Hij gaf weer enkele demonstraties van zijn occulte vermogens. Met een pendel en een kadasterkaart speurde hij voor mij de locaties van archeologische vindplaatsen in Tungelroy (gem. Weert) op. Ook de resultaten dáárvan worden separaat gerapporteerd.

De pendel die hij tijdens beide scéances gebruikte heeft hij mij op het einde geschonken.

De in deze rapportage beschreven aanpak en resultaten, en de significantie daarvan, worden door de auteur niet gedeeld.

[bron: Samenvatting en bewerking van dagboek aantekeningen Alfons Bruekers, Deel 6 (1985-1991) p. 87-91].

2. Werkwijze

Bij het opsporen van archeologische vindplaatsen ging Linders als volgt te werk: Hij had een zwartwitkaart van de gemeente Nederweert schaal 1: 10.000 op een grote tafel voor zich liggen en bewoog met de pendel, die hij aan het uiteinde van het nylon draadje tussen duim en wijsvinger vasthield, over het alfabetische register van straatnamen dat op de kaart stond weergegeven. De pendel bewoog, of beter gezegd: roteerde, daarbij rechtsom doordat Linders er met zijn vingers een lichte rechtsdraaiende spin aan gaf. Zodra de pendel een straatnaam van een archeologische vindplaats passeerde, roteerde de pendel in een keer linksom in plaats van rechtsom. Aldus wees Linders de straatnamen Eind, Houtsberg, Mildert, Molenweg, Stokershorst, Wessemerdijk e.a. aan. Vervolgens zocht hij die straten op de kaart op en probeerde dan op dezelfde wijze de archeologische vindplaatsen te localiseren, waarbij het dan blijkbaar alleen maar om graven en grafvelden ging.

Linders kon bij een grafveld eveneens het aantal graven bepalen door te vragen "*Zijn er zestig graven?*" en dan naarmate de rotatiewisseling van de pendel de vraag in getalsgrootte aan te passen. Zo kon hij dan het precieze aantal pinpointen en dit leidde tot een aantal concrete resultaten.

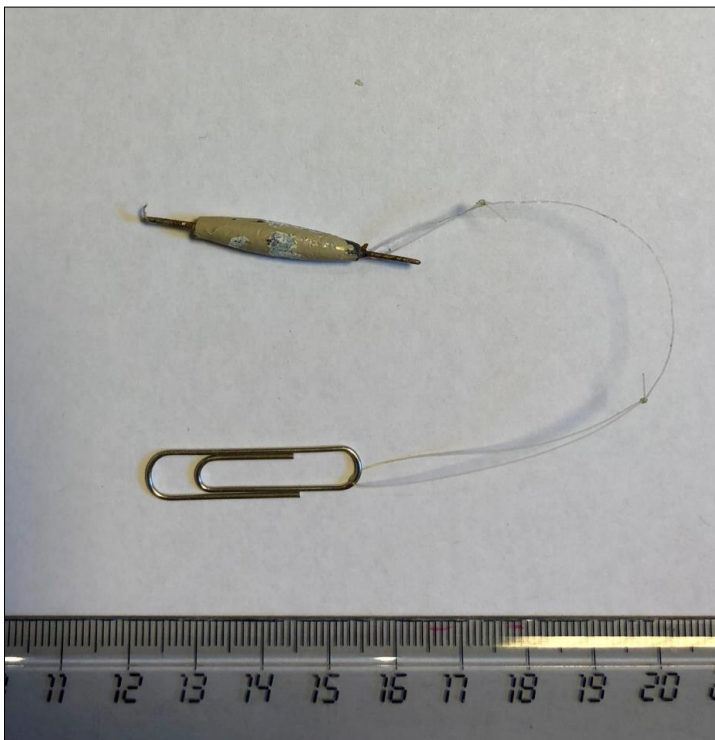

Fig. 2. De door M. Linders gebruikte pendel (foto: Alfons Bruekers). De paperclip is door de auteur toegevoegd maar was niet aanwezig tijdens het gebruik.

Linders beweerde dat hij ook wateraderen en oude putten kon opsporen. Hij gebruikte dan een geschetste plattegrond van de indeling van dit huis. Hij positioneerde die plattegrond op de tafel met een kompas op het magnetische noorden en bewoog er met zijn pendel over. De rotatie-omslag van de pendel gaf dan de locatie van wateraderen aan. Ook dit heeft hij gedemonstreerd.

Alle tekeningen en schetsen in deze rapportage zijn van de hand van Linders, tenzij anders vermeld.

3. Resultaten

Vanaf hier start het resultaat van de exercities van Linders, waarbij steeds één specifieke locatie uit Linders' onderzoek voor het voetlicht wordt gebracht.

3.1 Boeket (Nederweert)

Dhr. Linders lokaliseerde in de buurtschap Boeket, ten oosten van de boerderij Boeket 15 een grote begraafplaats met in totaal 50 graven, waarvan 22 urnengraven. Ook duidde hij een 'werkplaats' aan met een door Linders geschatte ouderdom van '10 jaar v. Chr.'.

GPS-coördinaten	N 51.287675	E 5.733367
RD-coördinaten	179184	366544

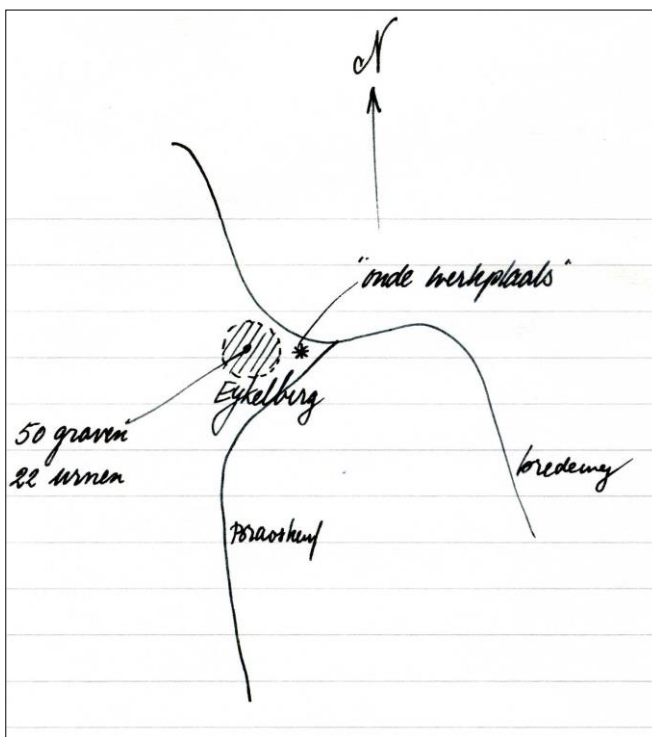
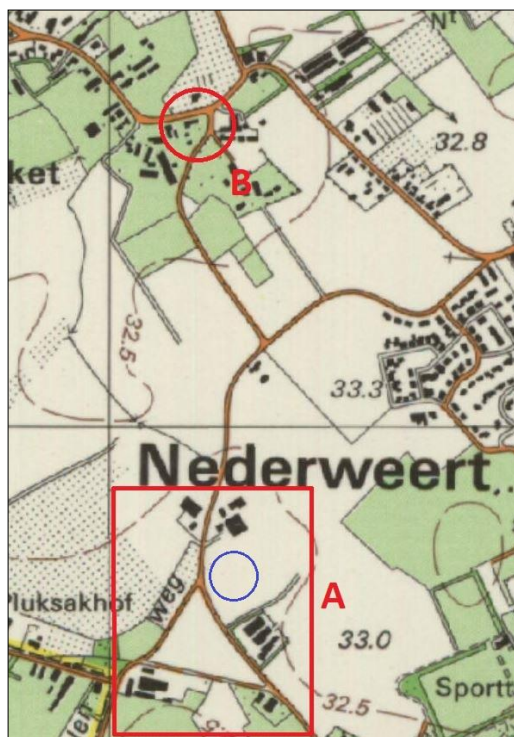

Fig. 3 (links). Bij B het roodomcirkelde gedeelte waar de tekening rechts op slaat. Topgrafische situatie in 1987 (voor de aanleg van de A2). Bron: www.topotijdreis.nl

Fig 4 (rechts). Schets van de hand van Alfons Bruekers op basis van aanwijzingen van Mathieu Linders, met de ligging van graven en een 'werkplaats'.

3.2 Bredeweg 32 (Nederweert)

Dhr. Linders beweerde dat hij wateraders en oude putten kon opsporen. Ik nam de proef op de som door hem te vragen de mij uit mijn herinnering bekende waterput van mijn ouderlijk huis aan de Bredeweg 32 in Nederweert aan te duiden. Hij vroeg me daarop een plattegrond van dat huis te tekenen. Hij legde die plattegrond op tafel, richtte deze met een magneet op het noorden en bewoog er met zijn pendel over. Na even zoeken wees hij een plek op 1,80m buiten het keukenraam in de oostgevel aan. Deze locatie klopt vrijwel exact met de werkelijke plek van een ondergrondse gemetselde drinkwaterput die daar nog in gebruik is voor tuinsproeiwater. Meteen daarna zei hij: *“Hier is iets vreemds aan de hand, volgens mij is er nog een put”*. Hij wees een tweede plek aan, enkele meters verder in noordwestelijke richting tegen de perceelsgrens. En inderdaad herinnerde ik me dat zich hier een van losse bakstenen samengestelde zinkwaterput bevond. Ik heb die ca. 2 m. diepe put nog gezien in mijn jeugd; er stonden een paar grote populieren naast. De put is in 1975 gedempt ten behoeve van de bouw van een garage. Ik moet zeggen dat ik dit resultaat van Linders verbluffend vond. Het is nagenoeg onmogelijk dat hij op de hoogte kon zijn van de twee putten, die bovengronds niet zichtbaar zijn. Zelfs de afstanden die hij noemde zijn nagenoeg correct.

En passant tekende Linders ook de ligging van wateraders onder dit huis, Er waren er volgens hem twee, een op een diepte van 4,60 m en een andere op 9,70 m. Ze zouden elkaar kruisen onder de westgevel van het huis. Verder zou volgens Linders de ‘radio-actieve straling’ in huis ‘90 Röntgen-eenheden’ bedragen (gevaar voor de gezondheid zou naar zijn zeggen optreden bij 200 eenheden...).

GPS-coördinaten	N 51.286390	E 5.742980
RD-coördinaten	179820	366405

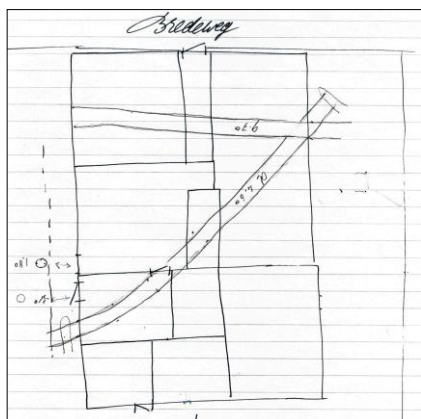

Fig. 5 (linksboven). Topografische situatie Bredeweg 32. In rood de ondergrondse, gedempte zinkput, in blauw de intacte waterput.

Fig. 6 (rechtsboven). Situatie in 2018 via Google Streetview. Locatie van beide putten aangeduid.

Fig. 7. Schets van huisplattegrond van Bredeweg 32 (door Alfons Bruekers) met daarop door Linders getekend de diepte en ligging van twee wateraders, alsmede van twee putten op respectievelijk 1,80m en 3,10 m afstand van de huisgevel.

3.3 Leveroy

In de dorpskern van Leveroy (in het gedeelte dat tot de gemeente Nederweert behoort) tekende Linders de locatie van een niet nader geduid grafveld aan.

GPS-coördinaten	N 51.250782	E 5.846529
RD-coördinaten	187068	362484

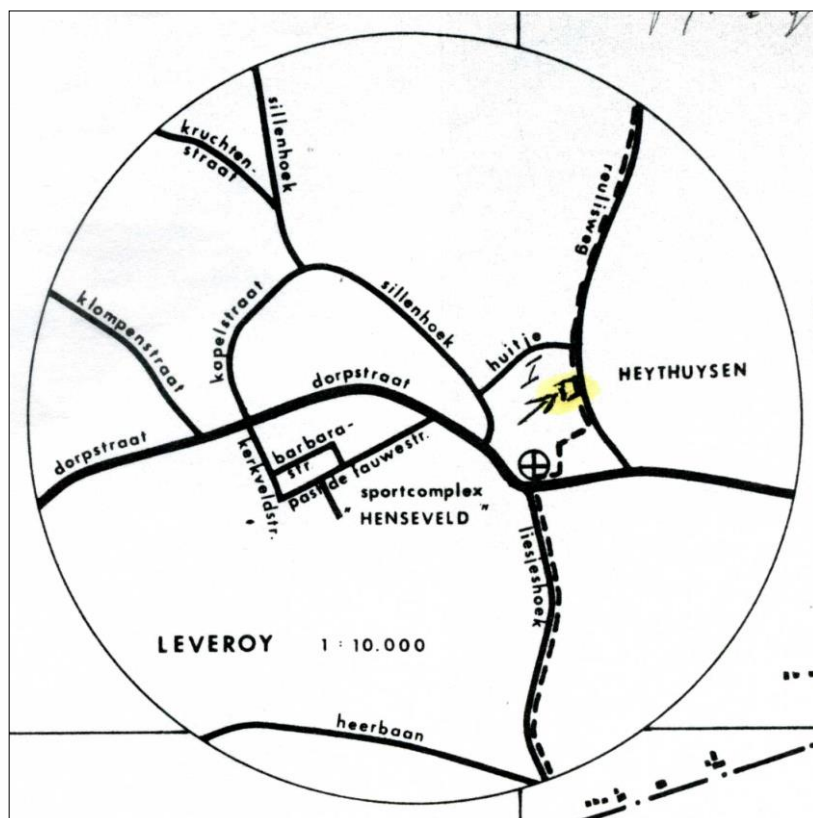

Fig. 8. Grafveld in Leveroy, gem. Nederweert

3.4 Mildert (Nederweert)

In de buurtschap Mildert werden door Linders twee grafvelden aangeduid. Het noordelijke met 25 graven waarvan 12 urnbegrovingen en het zuidelijke met 6 graven waarvan 3 urnbegrovingen.

GPS-coördinaten	N 51.245517	E 5.791790
RD-coördinaten	183250	361875

GPS-coördinaten	N 51.240789	E 5.793657
RD-coördinaten	183383	361350

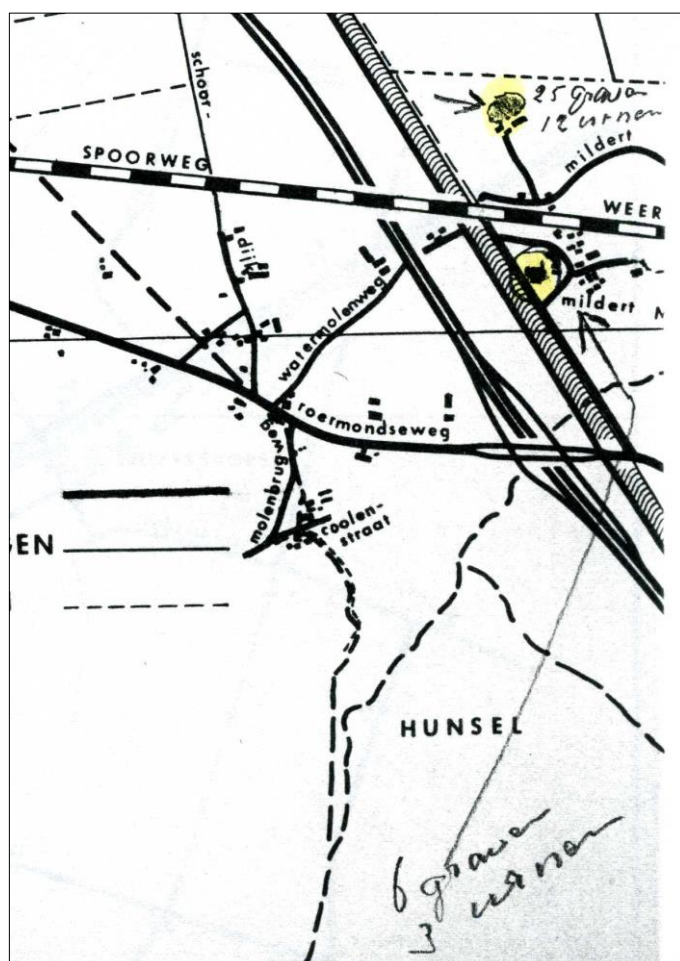

Fig. 9. Twee grafvelden in Mildert.

3.5 Ouwijck (Nederweert)

Volgens dhr. Linders liep in de buurtschap Ouwijck, aan de Molenweg, een prehistorische weg of voetpad. Langs de oostzijde daarvan zou zich een lange rij van ongeveer 10 grafkuilen bevinden, met diameters die variëren van 30 tot 115 cm, waarvan drie gevuld met een grafurn.

Zowel ten zuiden als ten oosten van de aangeduide plaats is in de periode 1995-2018 (dus ná de kartering door Linders) veel archeologisch onderzoek uitgevoerd, waarbij diverse prehistorische en romeinse nederzettingsterreinen en grafvelden werden gevonden. Specifiek het door Linders aangeduide terrein is nog niet onderzocht hoewel dat voor de jaren na 2018 wel op de nominatie staat.

GPS-coördinaten	N 51.280394	E 5.733860
RD-coördinaten	1798187	365734

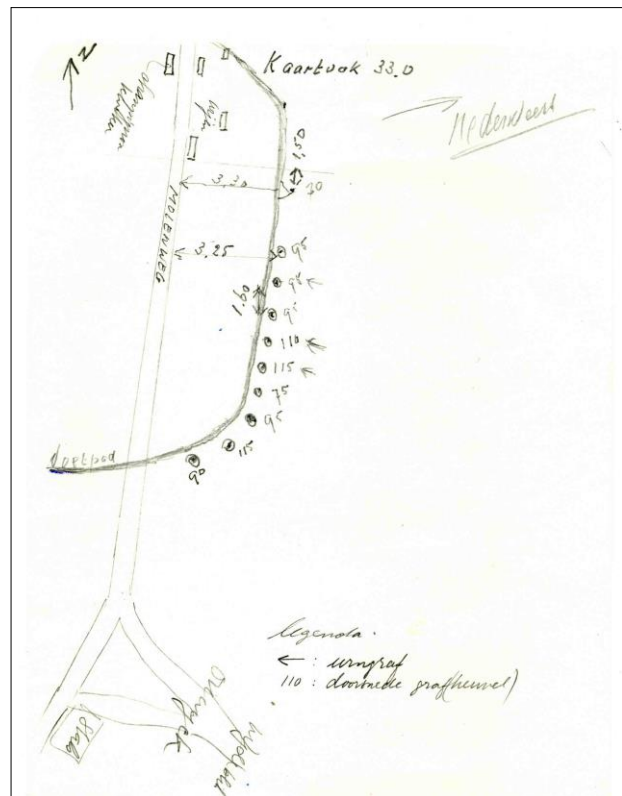
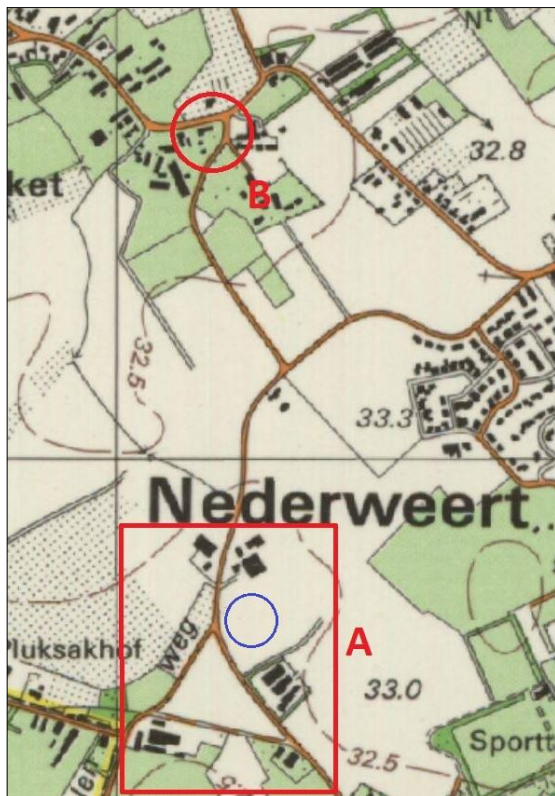

Fig. 10 (links). Bij A het rood omkaderde gedeelte dat schetsmatig is getekend in de rechter figuur. De blauwe cirkel markeert de ligging van het grafveld. Topografische situatie 1987 (voor de aanleg van de A2).

Fig. 11 (rechts). Schets van Mathieu Linders met het prehistorische 'voetpad' en de ligging van de graven. De legenda onderin is van de hand van Alfons Bruekers.

3.6 Steutenweg (Nederweert-Eind)

Aan de zuidzijde van de Steutenweg in Nederweert-Eind werden door Linders twee grafvelden gepeild:

Grafveld A

'5 graven 3 urnen'

GPS-coördinaten	N 51.277072	E 5.792263
RD-coördinaten	183264	365386

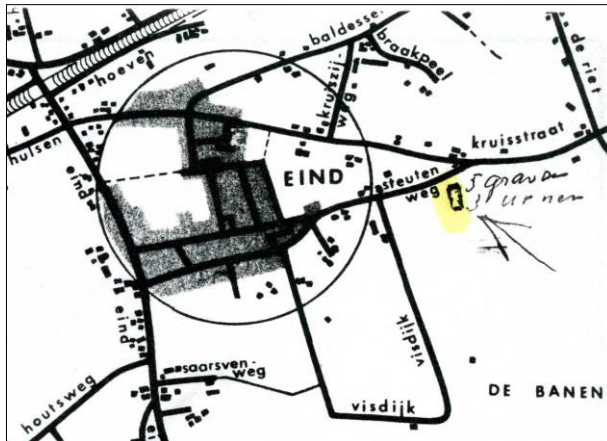

Fig. 12. Grafveld A, Nederweert-Eind.

Grafveld B

'10 urnen en graven'

GPS-coördinaten	N 51.275917	E 5.785568
RD-coördinaten	182797	365255

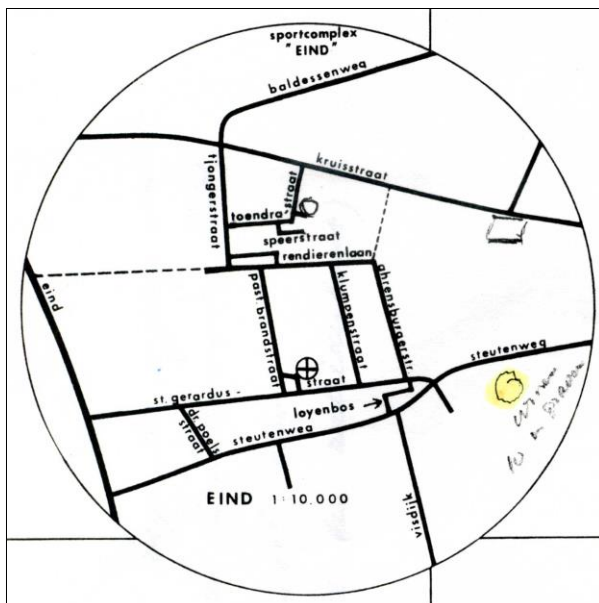

Fig. 13. Grafveld B, Nederweert-Eind.

3.7 Stokershorst (Nederweert-Eind)

Op de zuidoever van kanaal Noordervaart, ter hoogte van het voormalige kloosterintenaat Stokershorst, tekende Linders de locatie van een grafveld aan: '3 graven 2 urnen'.

GPS-coördinaten	N 51.305050	E 5.847473
RD-coördinaten	187096	368521

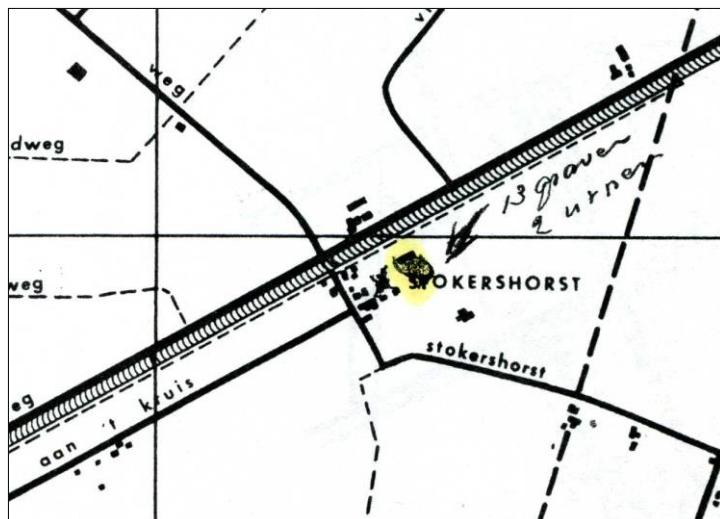

Fig. 14. Grafveld bij Stokershorst, Nederweert-Eind.

3.8 Tungelroy (Weert)

Ten zuiden van het dorp Tungelroy (gem. Weert) werd door dhr. Linders een grote groep vindplaatsen getraceerd. Alle betreffen naar zijn zeggen prehistorische graven, al dan niet met urnengraf.

GPS-coördinaten	N 51.208927	E 5.726924
RD-coördinaten	178740	357782

(NB coördinaten betreffen hart van het gebied)

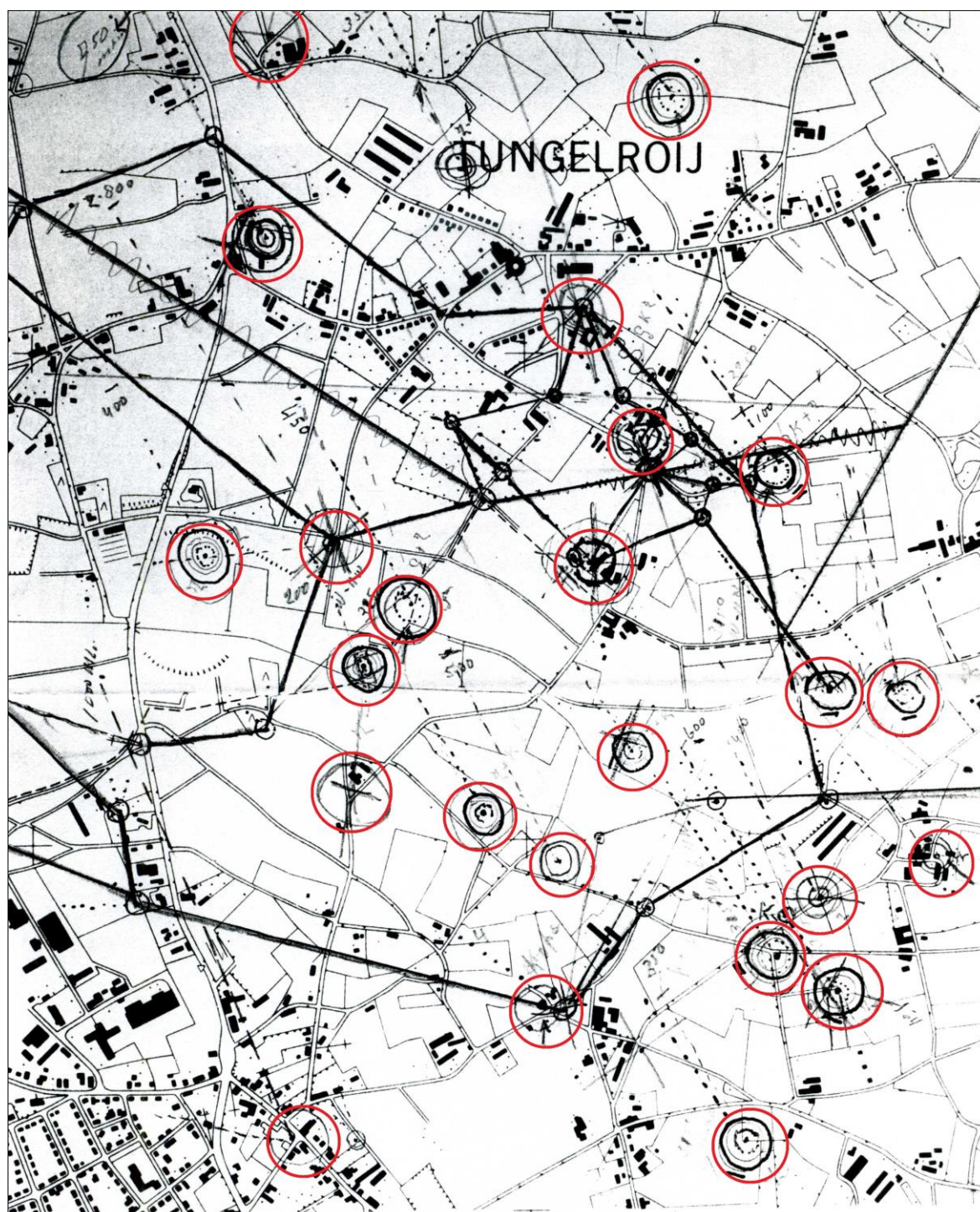

Fig. 15. Archeologische vindplaatsen ten zuiden van Tungelroy. De rode steunkleur is toegevoegd omwille van de leesbaarheid. Ondergrond grijskaart 1:10.000.

3.9 Wessemerdijk (Nederweert)

Het in 1986 opgegraven romeinse grafveld aan de Wessemerdijk had Linders niet spontaan aangewezen. Toen ik hem vroeg om de Wessemerdijk nog eens te onderzoeken, leverde dit drie vindplaatsen. Ik vond het nogal opvallend dat alle drie zich lineair langs de oever van het kanaal bevonden, en ook alle drie op een moderne huiskavel. Bovendien had Linders een week vantevoren mijn lezing over de Wessemerdijkopgravingen bezocht en in principe dus voorkennis over het gebied en de vondstlocaties opgebouwd. Helemaal overtuigd was ik niet. Vervolgens legde ik Linders een veldtekening van de opgraving voor, maar zonder duiding van graven en aard van vindplaatsen. Ik verzocht Linders daarop de locaties van romeinse crematiegraven aan te duiden. De eerste twee kruisjes die hij plaatste correpondeerden excat met de plek waar door de familie Borrenbergs jaren eerder de eerste graven waren ontdekt. De andere door Linder geplaatste kruisjes zijn zonder nader onderzoek niet te verifiëren.

GPS-coördinaten	N 51.270185	E 5.763144
RD-coördinaten	181236	364609

GPS-coördinaten	N 51.260062	E 5.772393
RD-coördinaten	181887	363486

GPS-coördinaten	N 51.252380	E 5.779259
RD-coördinaten	182371	362634

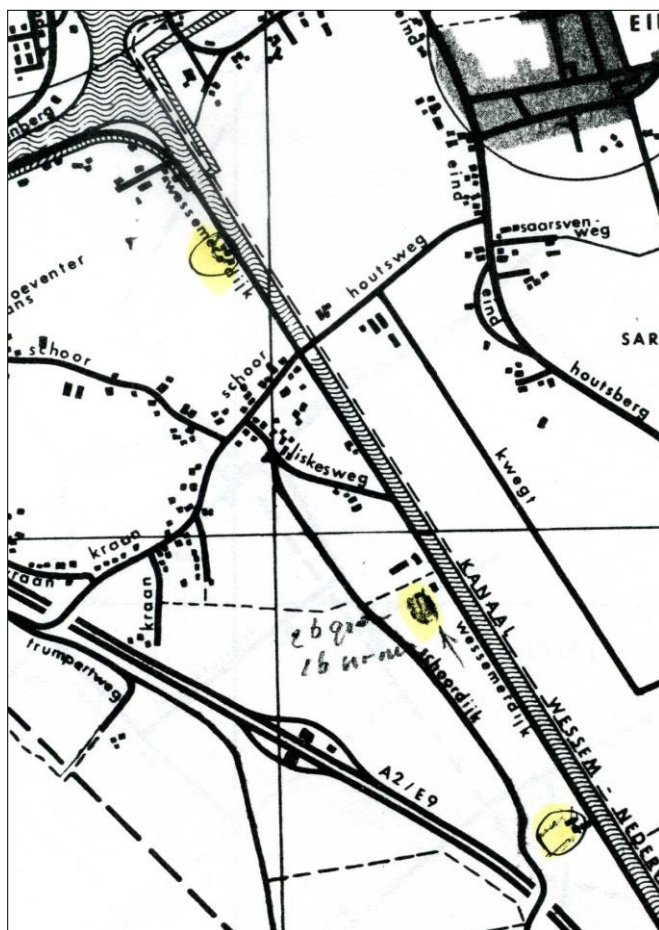

Fig. 16. Drie grafvelden langs de Wessemerdijk. De bovenste locatie correleert met de opgraving van een crematiegrafveld in 1986.

4. Discussie

Voor de onderbouwing van de occulte gaven van M. Linders bij het opsporen van archeologische waarden bestaat geen enkele natuurwetenschappelijke verklaring. Die constatering maakt daarmee de resultaten van zijn pendelinspanningen nog niet meteen irrelevant.

Als we inzoomen op de casuïstiek dan vallen de volgende zaken op:

- i. In de casus Bredeweg 32 was de localisatie van twee ondergrondse putten een 100% schot in de roos. Linders had geen familiale of zakelijke relatie met de bewoners van dit adres en was er nooit in persoon geweest. Hij kon dus niet vooraf op de hoogte zijn geweest van deze vraag en de topografie ter plaatse. Toch wist hij feilloos de plek van twee ondergrondse putten te duiden.
- ii. De duiding van brandgraven op de westoever van de Wessemerdijk in Nederweert was op zich correct maar gespeend van elke bewijskracht. Dhr. Lenders had namelijk een week voor zijn onderzoek een lezing in Nederweert bijgewoond over de resultaten van de archeologische opgraving van een romeine crematiegrafveld aan de Wessemerdijk. Hij had dus evident voorkennis over de locaties, het vondstkarakter en de omvang.
- iii. De zwerm van 'gependelde' archeologische vindplaatsen in de omgeving van Tungelroy is anno 2018 niet aantoonbaar gecorreleerd met gedocumenteerde vondstmeldingen of publicaties.
- iv. Hetzelfde geldt voor de 'gependelde' vindplaats Ouwijck (Nederweert). Op de door Linders geduide grafveldlocatie heeft (nog) geen archeologisch onderzoek plaatsgevonden. Hier moet wel bij gezegd worden dat tijdens het uitgebreide onderzoek voor de VU van Amsterdam in Rosveld en Kampershoek (dit is de periferie van Ouwijck) diverse prehistorische en inheems-romeinse grafvelden zijn gedocumenteerd. Een hoge mate van *circumstantial evidence* is hier dus wel zeker aanwezig, maar *the proof of the pudding* is ook wat Ouwijck betreft *in the eating*.
- v. Iets dergelijks geldt voor de overige beschreven locaties zoals Stokershorst, Leveroy en Nederweert-Eind. Daar valt dus (nog) niets over te oordelen over de significantie van Linders' waarnemingen.
- vi. Specifiek voor Mildert is het nog relevant dat even ten oosten van de door Linders aangewezen meest noordelijke locatie, daadwerkelijk een urnengraf bekend is. Daar werd namelijk in 1947 na het egaliseren van een kleine heuvel een neolitische klokbeaker en vuurstenen kling gevonden. Aanvullend onderzoek door het Biologisch Archeologisch Instituut van de Universiteit van Groningen in de week van 23-27 september 1957 leidde tot de ontdekking van een kringgrafheuvel met een middellijn van ongeveer 12 m.

[R.S. Hulst, J.N. Lanting en J.D. van der Waals, Grabfunde mit frühen Glockenbechern aus Gelderland und Limburg, in: Berichten van de Rijksdienst voor het Oudheidkundig Bodemonderzoek (23) 1973 88-96].

[BAI Groningen, De Mildert, in: Bulletin van de Koninklijke Nederlandse Oudheidkundige Bond (6) nr. 10 1973 242].

5. Conclusies

Door de Weerter paragnost Mathieu Linders (1911-1996) werd in 1987 door middel van pendelbewegingen op een kaart gepoogd de locatie en omvang van prehistorische en romeinse grafvelden vast te stellen. In een tweetal sessies werden zijn bevindingen gedocumenteerd en beproefd. Het overgrote deel van zijn bevindingen is tot de dag van vandaag niet verifieerbaar wegens onvoldende archeologisch onderzoek op de relevante locaties. Op de plekken waar wél verificatie mogelijk was, leidde dat op een plek (Wessemerdijk) tot scepsis (vanwege veronderstelde voorkennis bij de paragnost), bij een tweede locatie (Mildert) tot positieve twijfel en op derde andere plek (Bredeweg 32) tot onverklaarbare overtuigende resultaten.

De conclusie moet evenwel voorlopig zijn dat de exercities onwetenschappelijk zijn en over de hele linie statistisch niet-overtuigende resultaten hebben opgeleverd. Wat overigens geen afbreuk doet aan het belang om deze bijzondere waarnemingen te documenteren en te verifiëren in de verdere toekomst.

Bijlagen

MM./VH

**Mijnwezen**

Algemene Directie

1040 BRUSSEL. 26 oktober 1984.

J.-A. De Motstraat, 30
Tel. 02/233.61.11

De Heer P.G.M. LINDERS
Evertsenstraat 2
6004 CJ WEERT.
(Nederland).

Uw brief van
24.9.84Uw referenties
-Onze referenties
8.M/84/A 2/97

Bijlagen

Betreft : Opsporing van aardgasvelden in België.

Geachte Heer,

Ingevolge uw bovenvermelde brief van 24 september 1984 heb ik de eer u mede te delen dat de opsporing en ontginning van natuurlijke rijkdommen zoals aardolie en aardgas tot de bevoegdheid van de gewesten behoort.

Voor deze aangelegenheden kunt u zich bijgevolg wenden tot :

- de Heer A. DEMUYTER, Minister van het Brussels Gewest, Regentlaan 21 te 1000 Brussel, voor het grondgebied van het gewest Brussel ;
- de Heer G. GEENS, Voorzitter van de Vlaamse Executieve, Jozef II-straat 3 te 1040 Brussel, voor het grondgebied van het Vlaamse gewest ;
- de Heer J.M. DEHOUSSE, Voorzitter van de Waalse Executieve, Keizerslaan 1 te 1000 Brussel, voor het grondgebied van het Waalse gewest.

Met hoogachting.

Namens de Minister :
DE DIRECTEUR-GENERAAL DER MIJNEN,

Ir. J. MEDAETS.

Nederlandse Aardolie Maatschappij b.v.**NAM**

Postadres : Postbus 28
9400 AA ASSEN
Adres : Schepersmaat 2
9405 TA ASSEN
Telefoon : 05920-69111
Telex : 32113
Telegramadres: Aardolie

De heer P.J.M. Linders
Evertsenstraat 2
6004 JE WEERD

Uw ref.:

Assen, 8 november 1984

Onze ref.: GRR/1 doorkiesnummer: (6)2139

Geachte heer,

Naar aanleiding van Uw schrijven d.d. 26 oktober 1984 waarin U Uw diensten aanbiedt op het gebied van opsporing van olie en gas, delen wij U het volgende mee.

Zonder in discussie te willen gaan over Uw visie zien wij tot onze spijt geen aanleiding om van Uw diensten gebruik te maken.

Wel zien wij in Uw schrijven een warme belangstelling voor onze tak van industrie. Wellicht dat wij U derhalve een plezier doen met nog enig documentatiemateriaal dat separaat aan Uw adres is verzonden.

Hoogachtend,
Nederlandse Aardolie Maatschappij b.v.

(F.P. Duut)